

BIENVENIDOS

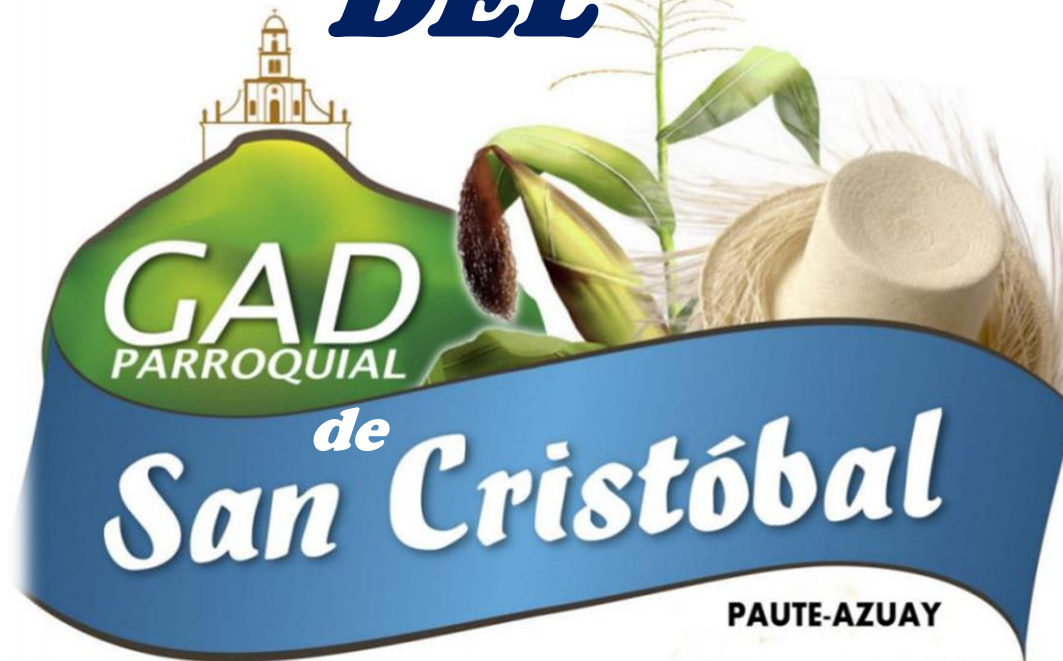

**INFORME DE RENDICIÓN
DE CUENTAS
INSTITUCIONAL
DEL**



Período
1ro.-enero al 31 dic- 2021

Presentado por:

Sr. Oswaldo Castro Calle
**PRESIDENTE DEL GAD PARROQUIAL DE SAN
CRISTÓBAL**

BASE LEGAL QUE AMPARA

- **Constitución Política del Ecuador**
- **Ley Orgánica de Participación Ciudadana.**
- **Ley Orgánica del Consejo de Participación Ciudadana y Control Social**
- **Resolución No. CPCCS-PLE-SG-069-2021-476 del 10-marzo-2021.**

INGRESOS OBTENIDOS

DETALLE	MONTO RECAUDADO
Arriendo de bóvedas y nichos	3.430,00
Descuento a servidores públicos aporte 40% póliza de caución	263,13
Transferencias del Ministerio de Finanzas	155.804,47
Transferencia del Municipio de Paute - Aporte para proyecto cultural de fiestas parroquiales	4.000,00

DETALLE	MONTO RECAUDADO
Transferencia GAD Provincial del Azuay- Mantenimiento vial delegado 2020	44.781,08
Transferencia GAD Provincial del Azuay- Mantenimiento Vial Delegado 2021	44.781,08
Transferencia del GAD Provincial del Azuay para “Proyecto mejoramiento pastos y siembra plantas frutales en Tuzhpo-Sulcay	10.012,66
Transferencia del GAD Provincial del Azuay-Presupuesto Participativo 2021	42.106,55
Recuperación IVA año 2021	1.346,60
TOTAL INGRESOS	306.525,57

**GASTOS
CORRIENTES
EJECUTADOS EN
EL 2021**

GASTO EN PERSONAL ADMINISTRATIVO

REMUNERACIONES UNIFICADAS

CARGO-NOMBRES	SUELDO MENSUAL	MONTO ANUAL PERCIBIDO
PRESIDENTE: Sr. Oswaldo Castro	1.103,00	13.236,00
Vicepresidente: Ing. Mauricio Orellana	400,00	4.800,00
Vocal: Ing. Kleber Quito	400,00	4.800,00
Vocal: Sra. Nancy Cárdenas	400,00	4.800,00
Vocal: Sra. Nélide Tacuri	400,00	4.800,00
Secretaria-Tesorerera-Elsa Saguy	733,00	8.796,00
TOTAL GASTO ANUAL EN REMUNERACIONES		41.232,00

REMUNERACIONES COMPLEMENTARIAS DEL PERSONAL ADMINISTRATIVO

CARGO-NOMBRES	DECIMO TERCER SUELDO	DECIMO CUARTO SUELDO	MONTO ANUAL PERCIBIDO
PRESIDENTE: Sr. Oswaldo Castro	1.103,00	400,00	1.503,00
Vicepresidente: Ing. Mauricio Orellana	400,00	400,00	800,00
Vocal: Ing. Kleber Quito	400,00	400,00	800,00
Vocal: Sra. Nancy Cárdenas	400,00	400,00	800,00
Vocal: Sra. Nélide Tacuri	400,00	400,00	800,00
Secretaria-Tesorerera-Elsa Saguy	733,00	400,00	1.133,00
TOTAL GASTOS EN DÉCIMOS			5.836,00

APORTES POR LA SEGURIDAD SOCIAL

CARGO-NOMBRES	APORTE PATRONAL	FONDOS DE RESERVA	MONTO ANUAL GASTADO
PRESIDENTE: Sr. Oswaldo Castro	1.475,76	1.102,56	2.578,32
Vicepresidente: Ing. Mauricio Orellana	535,20	399.84	935.04
Vocal: Ing. Kleber Quito	535,20	399.84	935.04
Vocal: Sra. Nancy Cárdenas	535,20	399,84	935.04
Vocal: Sra. Nélide Tacuri	535,20	399,84	935.04
Secretaria-Tesorerera-Elsa Saguay	980,76	732,72	1.713,48
TOTAL APORTES PATRONALES	4.597,32	3.434,64	8.031.96

GASTOS CORRIENTES EN SERVICIOS BÁSICOS

TIPO DE SERVICIO	GASTO ANUAL
Agua Potable del Edificio del GAD, Unidad de Policía Comunitaria y Casa Comunal Pantionpamba	199,00
Energía Eléctrica Edificio del GAD y Unidad de Policía Comunitaria	531,18
Servicio telefónico e Internet	1.174,49
TOTAL GASTO EN SERVICIOS BÁSICOS	1.904,67

GASTOS EN SERVICIOS GENERALES

DETALLE	GASTO ANUAL
Pago de honorarios profesionales por declaraciones al SRI de Impuesto a la Renta, IVA, anexos transaccionales y trámites de devolución del IVA	848,04
Renovación de licencia contable y mantenimiento de hosting de la página Web institucional	504,00
Mantenimiento de equipos informáticos	16,80
Materiales de Oficina	52,89
Póliza de seguros de fidelidad pública (caución) servidores del GAD Parroquial	516,97
TOTAL GASTOS SERVICIOS GENERALES	1.938,70

GASTOS EN VEHÍCULO DEL GAD PARROQUIAL

DETALLE	GASTO ANUAL
Mantenimiento y reparación del Vehículo	1.095,53
Combustible	536,41
Repuestos y accesorios	697,67
Matriculación Vehicular 2021	98,64
Seguros	684,78
TOTAL GASTOS EN VEHÍCULO	3.113,03

GASTOS FINANCIEROS

DETALLE	GASTO ANUAL
Comisiones bancarias por depósitos recaudaciones del Cementerio en BanEcuador y Transferencias interbancarias y en línea del BCE	165,70
Pago de 8 cuotas de Intereses del Crédito con el Banco de Desarrollo de la construcción del Parque de Pantionpamba	513,57
TOTAL GASTOS FINANCIEROS	679,27

APORTES A OTRAS ENTIDADES

DETALLE	APORTE ANUAL
Consejo Nacional de Gobiernos Parroquiales (Nacional y Provincial)	5.103,64
Aporte 5xmil a Contraloría General del Estado	1.115,32
Aporte al Instituto Ecuatoriano de Crédito Educativo	318,53
TOTAL APORTACIÓN A OTRAS ENTIDADES	6.537,49

**TOTAL GASTO CORRIENTE
EJECUTADO 2021**

69.273,12

AMORTIZACIÓN DEUDA PÚBLICA

Pago de 8 cuotas del capital del Crédito con el Banco de Desarrollo por la construcción del Parque de Pantionpamba (crédito concluido)	20.462,00
Pago de cuentas pendientes de años anteriores	6.241,78



**PROYECTOS DE
INVERSIÓN EJECUTADOS
EN EL AÑO 2021**



**COMPONENTE
ASENTAMIENTOS HUMANOS
MOVILIDAD, ENERGÍA
Y CONECTIVIDAD**

**PROYECTO:
MANTENIMIENTO DE VÍAS
INTERCOMUNITARIAS Y CAMINOS
LOCALES MEDIANTE INTERVENCIÓN
CON LA RETROEXCAVADORA DEL
GAD PARROQUIAL**

GASTO ANUAL EJECUTADO = 30.341,57

GASTO EN PERSONAL

Operadores:

Sr. Jesús Siguenza: labora hasta 18 de junio de 2021

Nuevo Operador Sr. José Camacho, desde 21 de junio de 2021

CONCEPTOS DE PAGO	MONTO ANUAL
Remuneración Unificada mensual = 675,00	8.100,00
Décimo Tercer Sueldo	615,00
Décimo Cuarto Sueldo	397,77
Aporte Patronal	898,11
Fondos de reserva	314,51
TOTAL GASTO EN PERSONAL INVERSIÓN	10.280,39



GASTOS EN LA RETROEXCAVADORA

CONCEPTOS DE PAGO	MONTO ANUAL
Mantenimiento y reparación de la retroexcavadora	2.097,60
Servicios profesionales para procesos de contratación pública	555,56
Combustibles y lubricantes	4.898,71
Repuestos y accesorios	3.293,21
Póliza de seguros de maquinaria	1.010,05
TOTAL GASTO EN RETROEXCAVADORA	11.855,13

CONSTANCIA DE TRABAJOS EJECUTADOS CON LA RETROEXCAVADORA JOHN DEERE 410K



TRABAJOS EJECUTADOS

- Enrocado de muro de piedra en lugares de deslizamiento

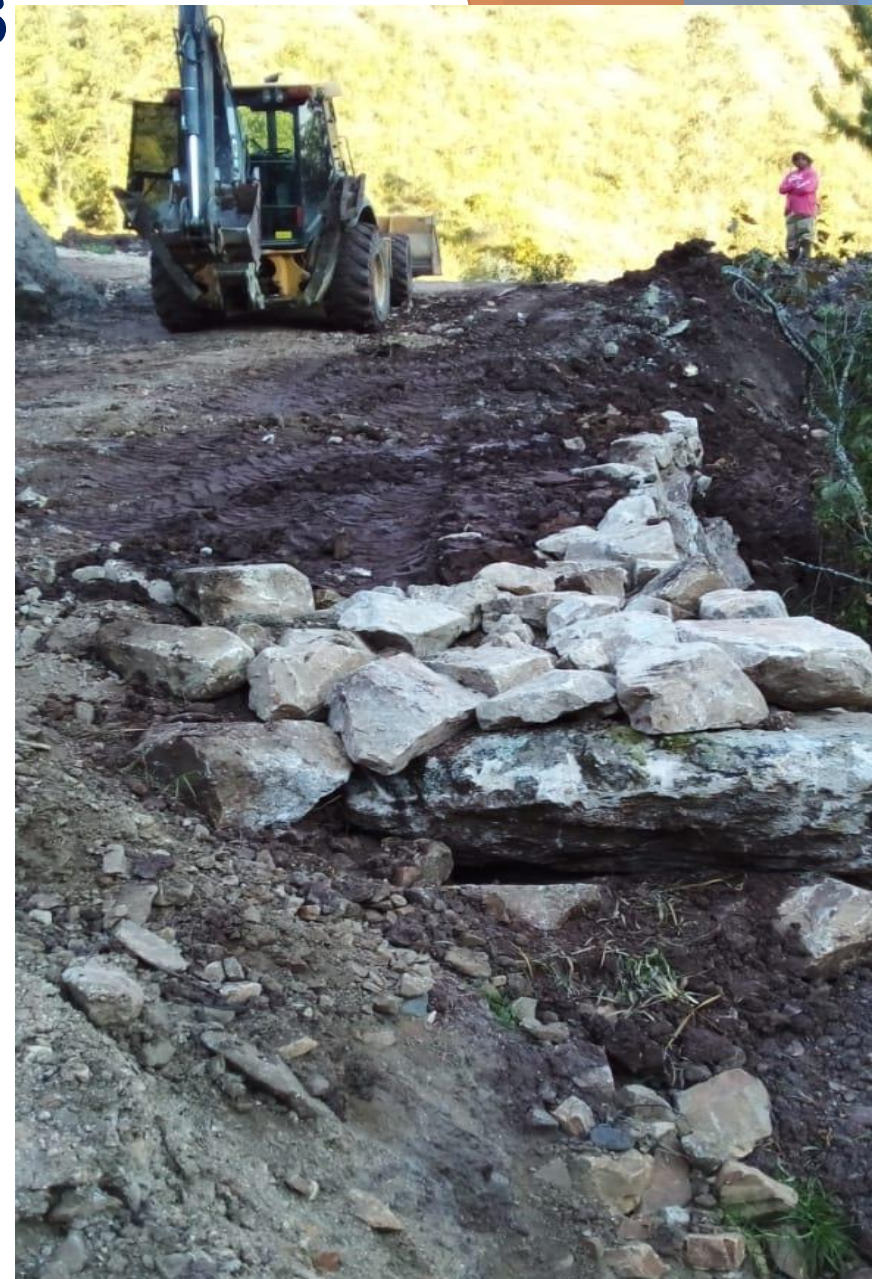

- Lastrado de vías en diferentes comunidades

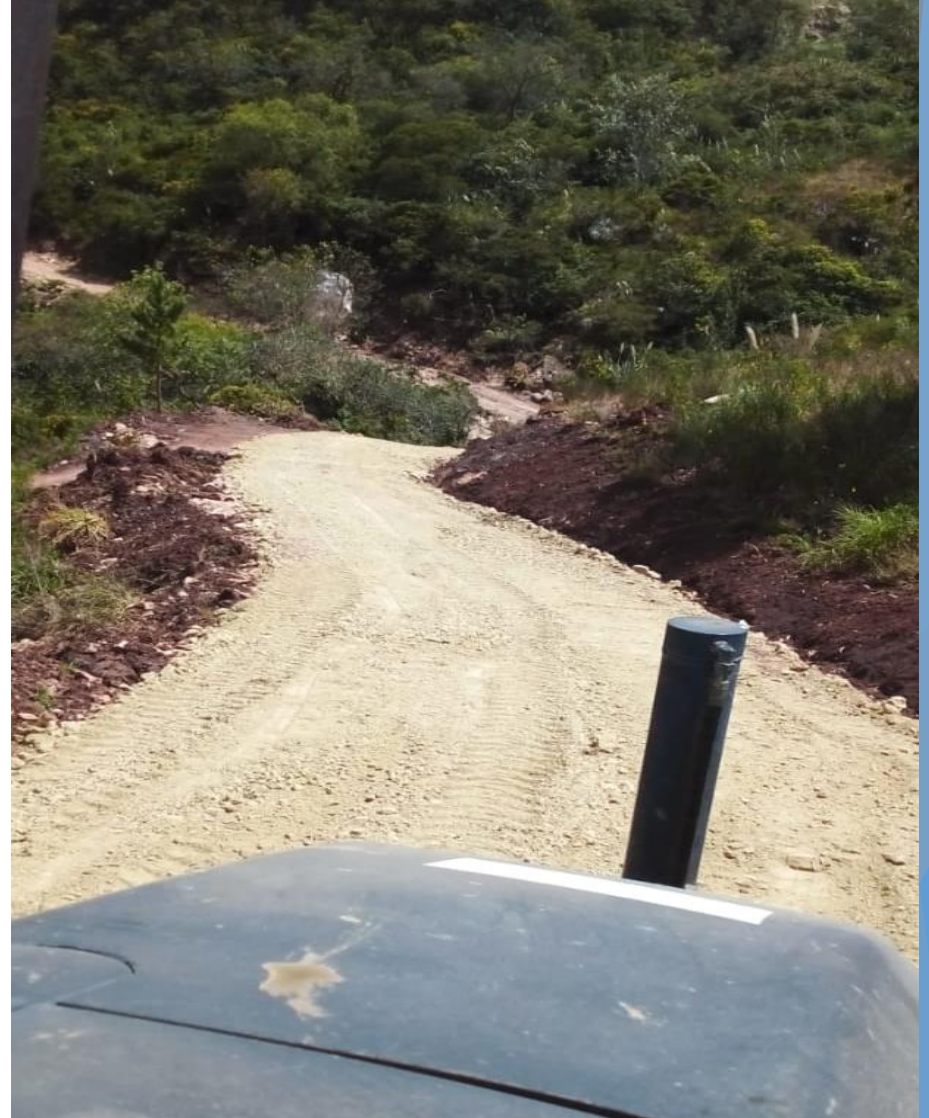

- Limpieza de cunetas

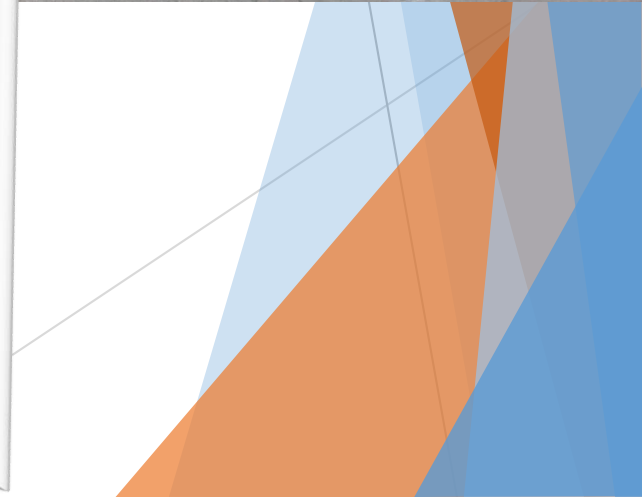

- Limpieza de derrumbes



- Excavación y colocación de tubos de hormigón en pasos de agua lluvia

Gasto anual
adquisición de
tubos = 3.215,45



- Minado y cargado de material lastre



Apertura y ensanches de vías en caminos vecinales



Mantenimiento y reparación de la Retroexcavadora



Transporte de material

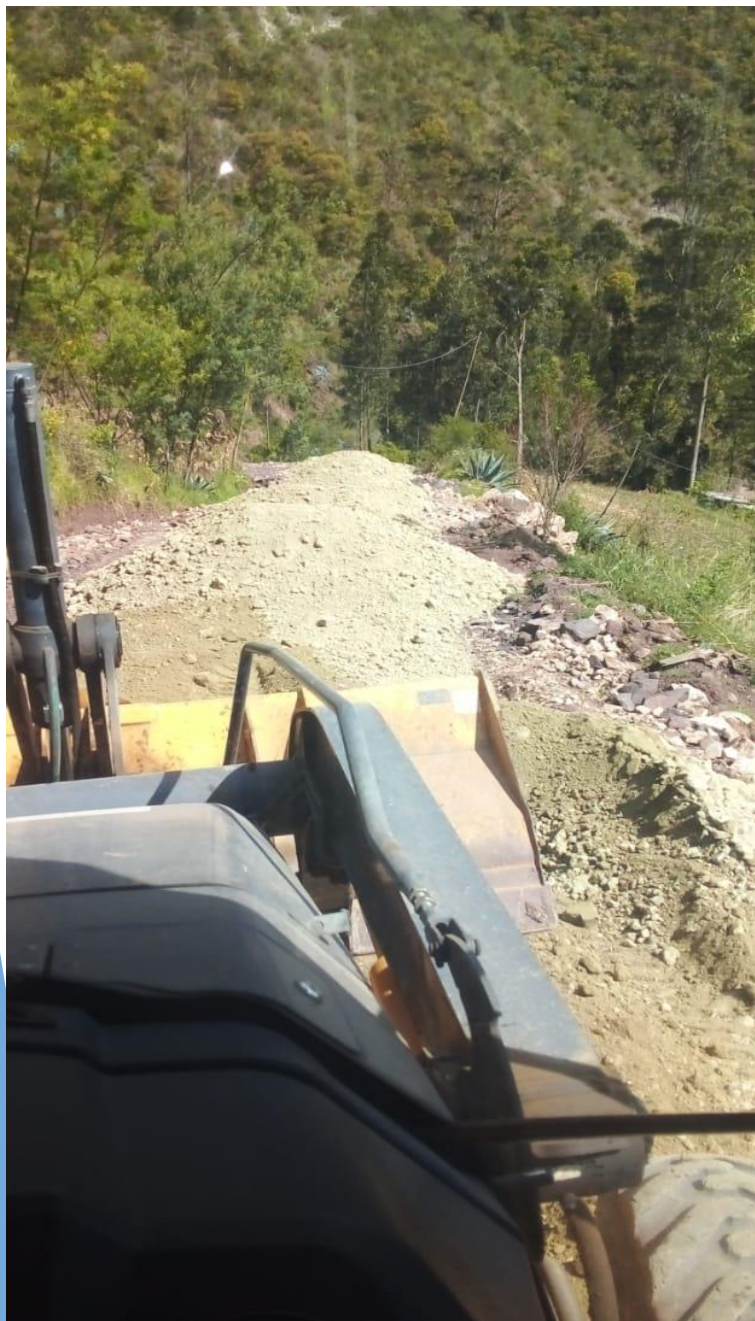

Gasto anual en servicios de transporte de material lastre, desalojo, derrumbes = 4.990,60 dólares

PROYECTO: BACHEO ASFÁLTICO VIA PRINCIPAL EL DESCANSO-GUACHÚN SAN CRISTÓBAL

GASTO TOTAL EJECUTADO = 53.910,36

CONCEPTOS DE PAGO	MONTO ANUAL
Costo total de la obra	50.154,81
Costo Administrador de contrato	3.200,00
Costo técnico para proceso de contratación	555,55

Contratación realizada con la Empresa de Áridos y Asfaltos del Azuay ASFALTAR E.P. mediante Régimen Especial Obras



Con código de proceso RE-GADPRSC-001-2021

Bacheo realizado en lugares más críticos en la vía principal



Obra que comprende:
Trabajos de excavación de suelos, cargado y desalojo de material con volquete. Bacheo mayor y menor con base. Bacheo asfáltico menor y mayor con mezcla asfáltica

Transporte de mejoramiento de base y transporte de mezcla asfáltica

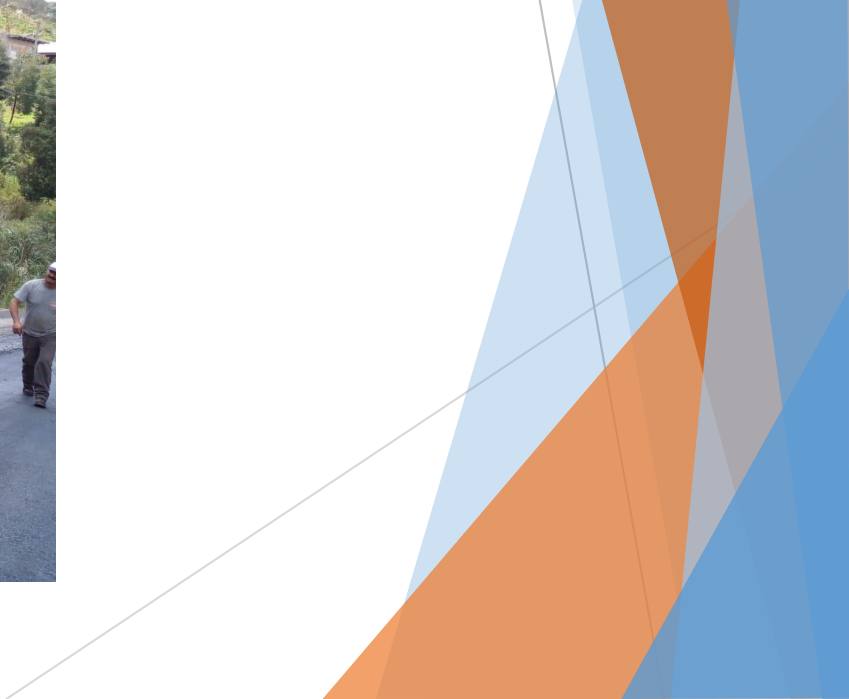
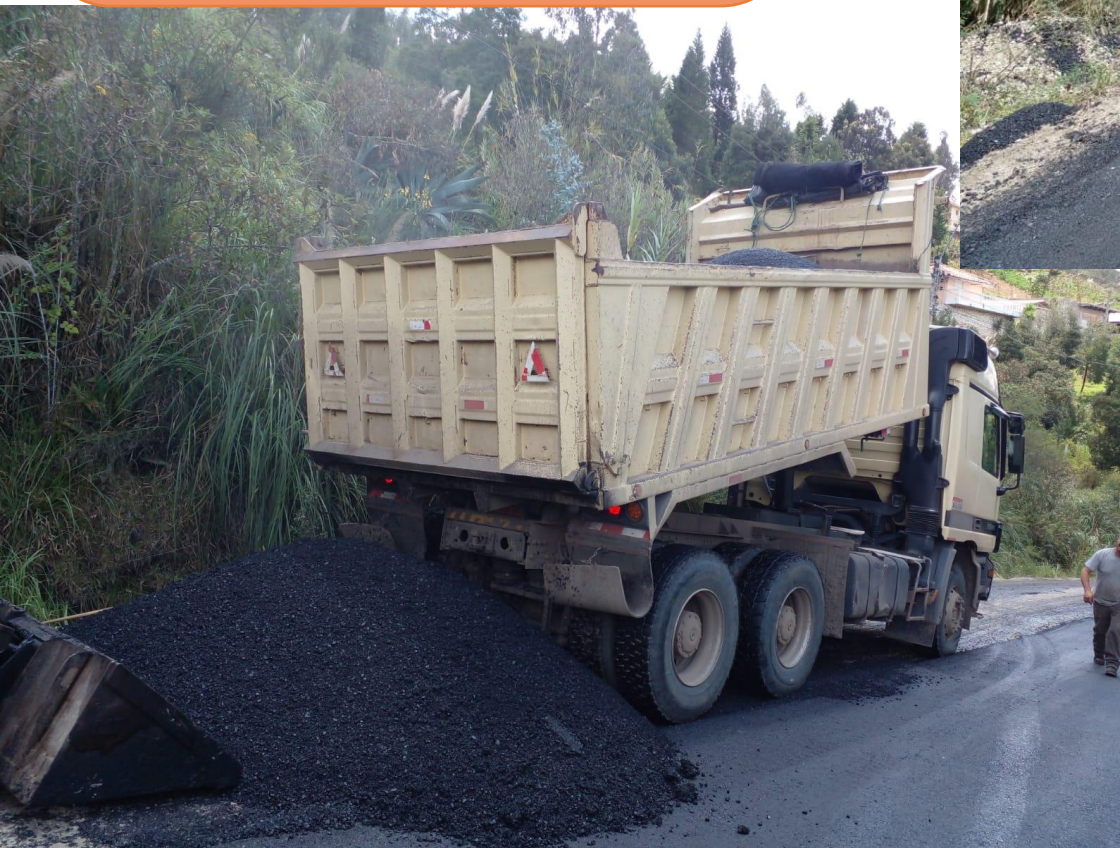

CONTRATACIÓN DE PERSONAL PROFESIONAL

Una Administradora del contrato

Técnico para proceso de contratación Pública

Conforme ordena la Resolución RE-SERCOP-2021-0112, debe contar con perfil profesional

Profesional contratado:
Ing. Óscar Ramírez

Profesional contratada: Ing. Civil Piedad Criollo Pintado

Trabajos realizados en la vía de ingreso al Centro parroquial



PROYECTO DE: CONSTRUCCIÓN DE CUBIERTA METÁLICA DE LA CANCHA DE USO MÚLTIPLE DE CANTAGALLO

**GASTO EJECUTADO =
20.000,00**

Ejecución efectuada por devolución de recursos económicos realizados al Municipio de Paute por vencimiento de plazos del convenio original y de adenda, suscrita para la entrega de la contraparte para esta obra

El trámite de crédito de los fondos no reembolsables en el Banco de Desarrollo del Ecuador B.P, se inició en el año 2018, pero no se logra obtener debido a que el Ministerio de Economía y Finanzas no entregó al Banco de Desarrollo del Ecuador B.P. la certificación de disponibilidad de partida presupuestaria y de recursos económicos.

Por tal motivo el Alcalde de Paute en la sesión Solemne de Aniversario Parroquial efectuado en febrero del 2021, se compromete a ejecutar con fondos de la Municipalidad, es así que la construcción se da inicio en abril del 2022.

PROYECTO DE: MANTENIMIENTO Y REFACCIÓN DE ESPACIOS PÚBLICOS

**GASTO EJECUTADO =
12.075,44**

GASTOS EFECTUADOS

DENOMINACIÓN	MONTO
Remuneración Unificada anual	4.800,06
Décimo Tercer Sueldo	400,00
Décimo Cuarto Sueldo	400,00
Aporte Patronal	535,20
Fondos de reserva	399,84
TOTAL GASTO ANUAL	6.535,10

EN PERSONAL PARA INVERSIÓN
Sr. Valentín Yanza



Mediante este proyecto también se cancela los servicios de energía eléctrica de la Casa Comunal de Pantionpamba = 65,21 y combustibles para la desbrozadora = 36,53

LUGARES DE LIMPIEZA Y MANTENIMIENTO

- Parque Central
- Parque Pantionpamba



Actividades de barrido, recolección de basura, poda de césped y plantas, piqueado, limpieza de baños públicos



LUGARES DE LIMPIEZA Y MANTENIMIENTO



- Cementerio Parroquial
- Calles Céntricas
- Vía principal a San Cristóbal



- Unidad Educativo Pío Bravo



Mediante solicitud expresa continua de la señora Rectora Licda. Luiza Molina

Trabajos varios



REFACCIÓN DE ESPACIOS PÚBLICOS EN COMUNIDADES

Costo anual = 5.438,60



Entrega de materiales de construcción para la Casa Comunal de Cantagallo, Casa Comunal de Tuzhpo, cancha de uso múltiple de Pueblo Nuevo y Centro Parroquial



GESTIÓN PARA MANTENIMIENTO DE ESPACIOS PÚBLICOS

Se gestiona al Municipio de Paute, plantas ornamentales, limo y asistencia técnica para el mejoramiento de la cancha de fútbol de Pantionpamba



SIEMBRA DE PLANTAS

Mediante mingas se realiza la limpieza y siembra de plantas ornamentales en Pantionpamba



COMPONENTE: SOCIO CULTURAL



PROYECTO DE: ATENCIÓN SOCIAL A GRUPOS VULNERABLES

**GASTO ANUAL DEL
PROYECTO = 10.387,69**

GRUPO DE ATENCIÓN

**ADULTOS MAYORES Y PERSONAS
CON DISCAPACIDAD CON ENTREGA
DE RACIONES ALIMENTICIAS Y
ENCUENTROS DE INTEGRACIÓN**

ADQUICIÓN DE PRODUCTOS DE PRIMERA NECESIDAD



Contratación mediante
Subasta Inversa
Electrónica código
procedimiento SIE-
GADPRSC-0001-2021

Contratista: Sra. Gabriela
Gallegos Olaya
Administradora del Contrato:
Sra. Nélide Tacuri

Costo del proceso de
contratación = 555,56

Costo de 6 adquisiciones
en el año = 7.051,52
dólares

ENFUNDADO DE PRODUCTOS

Apoyó la encargada de la comisión Socio Cultural Sra. Nélide Tacuri y Presidente del GAD Parroquial, contratista y el personal de la institución



ENTREGA DE RACIONES ALIMENTICIAS

A un total de 120 entre Adultos Mayores, personas con discapacidad y niños por Resolución del Consejo Cantonal de Protección Integral de derechos de niños, niñas y adolescentes del cantón Paute



Beneficiarios de las comunidades de la Zona Alta

- Tuzhpo-Sulcay
- Centro Parroquial
- Cantagallo
- Pastopamba
- La Ramada

ENTREGA DE RACIONES ALIMENTICIAS EN LA ZONA BAJA

Beneficiarios de las comunidades de:

- Guachún
- Pampanegra
- Bellavista
- La Dolorosa
- Pueblo Nuevo



Entregas realizadas en los meses de:

Agosto

Septiembre

Octubre

Noviembre

Diciembre (2 veces)



La entrega se realizó con el apoyo de todos los Vocales de la Junta Parroquial

ESPACIOS DE ENCUENTRO CON ADULTOS MAYORES

Mediante la encargada de la Comisión Socio Cultural, cada mes, se desarrolló talleres de encuentro, en el que los adultos mayores realizaron diferentes tipos de actividades



El objetivo fue brindar un espacio de compartimiento para una vida activa



GRUPO DE ATENCIÓN

ESPACIOS DE RECREACIÓN PARA NIÑOS, NIÑAS Y ADOLESCENTES

DESARROLLO DE COLONIAS VACACIONALES “SAN CRIS VENTURA 2021”

Con la participación de un total de 157 entre niños-niñas y adolescentes de 6 a 15 años de edad



Previo a su desarrollo, se realizó la planificación de las actividades establecidas en el proyecto



Con la participación de los Vocales del GAD Parroquial, Hermanas Misioneras Franciscanas de la Juventud, Unidad de Desarrollo Social del Municipio, Infocentros

BENEFICIARIOS

En la zona alta de las comunidades de: Tuzhpo-Sulcay, Centro Parroquial, Cantagallo, Pastopamba y La Ramada



Lugar de concentración fue el Centro Parroquial

BENEFICIARIOS

En la zona baja, las comunidades de Guachún, Pampanegra, La Dolorosa, Bellavista, Pueblo Nuevo y La Victoria-El Descanso



Lugar de concentración en Bellavista

ACTIVIDADES REALIZADAS

Mediante juegos, de integración, se impartieron valores morales, espirituales y cuidado del medio ambiente



Se



Como también desarrollo de diferentes talleres de conocimiento básico





La importancia de las Colonias Vacacionales, radica brindarles espacios de sana diversión durante las vacaciones escolares, con el objetivo de fomentar un desarrollo integral de los participantes

TALLER DE BELLEZA



Inducción a 22 participantes en: Peinados, cortes de cabello de hombre y mujer, manicure y maquillaje

Taller impartido por la estilista profesional Hermana Misionera Franciscana de la Juventud Piedad Mejía

TALLER DE BELLEZA



Los gastos de adquisición de materiales de cosmetología, fueron asumidos por el GAD Parroquial

TALLER DE GASTRONOMIA



Inducción a 35 participantes
en preparación de dulces,
panadería y comida saludable

Taller impartido por las Hermanas
Misionaras Franciscanas de la
Juventud Olga Argudo y Paulina Yanza





El GAD Parroquial aportó con productos alimenticios

TALLER DE GUITARRA



Inducción en notas y
acordes a 7 participantes



Taller impartido por la Hermana
Misionara Franciscana de la
Juventud Eliana Lazo

TALLER DE DANZA

Taller impartido por Ing. Klever Quito y Licda. Erika Arízaga con el apoyo de la Síndica del Centro Parroquial señora Guillermina Yanza



Inducción en danza folklórica y contemporánea a 13 participantes

TALLER DE FÚTBOL

Taller impartido por el entrenador Licdo. Jorge Paguay a 64 participantes



TALLER DE MANUALIDADES

Taller impartido con la Coordinadora de la Unidad de Desarrollo Social del Municipio y las facilitadoras del Infocentro



Con la participación de 16 niños y niñas

APORTE AL MEDIO AMBIENTE

Siembra de plantas en la loma de Malpata



Con el objetivo de inculcar el cuidado y protección de la naturaleza



CLAUSURA DE COLONIAS VACACIONALES

Luego de la jornada de un mes de colonias vacacionales, se dio lugar a la clausura



Evento en el que se realizó la exposición de los trabajos realizados el tiempo de colonias con los diferentes grupos de talleres

CLAUSURA DE COLONIAS VACACIONALES

Más de 120 entre niños, niñas y adolescentes se beneficiaron mediante el proyecto de colonias vacacionales



Objetivos alcanzados

Niños, niñas y adolescentes más activos que generan conciencia en la sana diversión y buen uso del tiempo libre

La activa participación de los niños, niñas y adolescentes, dio lugar a la entrega de certificados de constancia



Tanto para los participantes como también para los guías de cada grupo y coordinadores

GASTOS EN COLONIAS VACACIONALES

DENOMINACIÓN	MONTO
Materiales de cosmetología	116,00
Material didáctico	26,43
Productos alimenticios taller de gastronomía	280,59
Refrigerios	2.233,30
Certificados	124,29
TOTAL GASTO EN COLONIAS	2.780,61



GASTOS EN COLONIAS VACACIONALES

Adquisiciones realizadas
mediante Catálogo
Electrónico e Ínfima Cuantía



**PROYECTO DE:
RESCATE DE TRADICIONES
CULTURALES Y
EXPRESIONES ARTÍSTICAS
DE CONMEMORACIÓN
PARROQUIAL**

GASTO ANUAL = 4.480,00

FINANCIAMIENTO

GAD Municipal de Paute =
4000,00

GAD Parroquial = 480,00



Por pandemia del COVID-19 participaron de forma presencial las autoridades principales y Presidentes de las organizaciones sociales



Eventos realizados:

- Sesión Solemne
- Serenata a San Cristóbal
- Noche de Luces
- Ratificación nombramiento Cholita San Cristobalense

PROYECTO DE: ACTUALIZACIÓN DEL PLAN DE DESARROLLO Y ORDENAMIENTO TERRITORIAL DE SAN CRISTÓBAL

**GASTO EJECUTADO =
17.999,00**

Efectuado mediante
el proceso de
Contratación Directa
de Consultoría

Codigo de proceso: CDC-
GADPRSC-001-2021



Contratista: Arq. Mayra
Pazato Dután

El PDOT, es el instrumento formal y legal por medio del cual se trazan los objetivos del Gobierno permitiendo en los posterior, la evaluación de su gestión



La ejecución se realizó mediante un equipo de profesionales en la áreas de: Ambiente, Economía, Arquitectura, Abogacía, Ingeniería en Sistemas y Sociología

El proceso de actualización fue coordinado y socializado en diferentes reuniones con los Presientes comunitarios y la actuación directa de los Miembros del Consejo de Planificación Parroquial



Con el equipo técnico y mediante este proceso, se realizó la verificación de los límites entre comunidades



Se identificó que el casco urbano de la parroquia se ha visto reducido por resolución del GAD Municipal

Para la revisión, análisis y seguimiento del PDOT, se contó con el apoyo de la Arq. Marisol Vizquete, técnica de planificación del CONAGOPARE-AZUAY

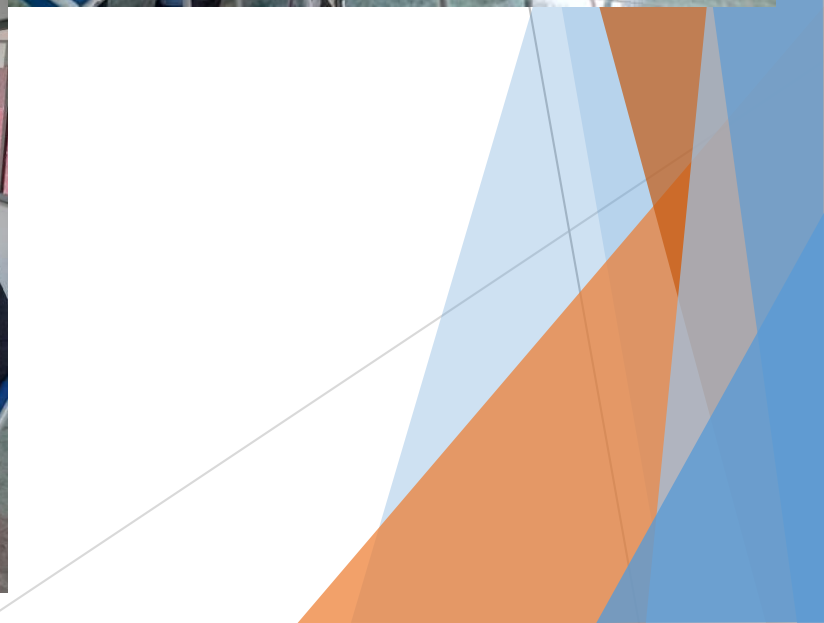

La resolución favorable de la actualización del PDOT estuvo a cargo del Consejo de Planificación Parroquial conformado por:



- Sr. Oswaldo Castro- Presidente del GAD Parroquial
- Ing. Mauricio Orellana, delegado de los Vocales
- Sra. Elsa Saguay, servidor público delegada por el Presidente

Por la instancia de participación ciudadana

- Srta. Soraya León
- Sr. Celio Gómez
- Sra. Julia Guapisaca



La aprobación definitiva, conforme ordena la Ley, lo realizó el Orgánico Legislativo del GAD Parroquial, mediante dos sesiones del pleno



**PROYECTO DE:
DOBLE TRATAMIENTO
SUPERFICIAL BITUMINOSO
TRAMO GUACHÚN
ENTRADA A CRISTO REY**

Se refiere a la contratación de estudios y diseños definitivos de ingeniería mediante contratación directa de consultoría

Amangoza 1-26 y Buerán
titaniumroad@outlook.com
0992997337 - 0992298137

TITANIUM
Expertos en suelos, concreto

San Cristóbal, 28 de octubre de 2021.

GAD PARROQUIAL SAN CRISTOBAL

Por medio de la presente le extiendo mi más cordial, a la vez pongo a su consideración la proforma solicitada para el estudio de la vía del Gad parroquial de San Cristóbal en una extensión aproximada de 2.3 km.

1. ANTECEDENTES

La vía a ser evaluada de forma funcional presenta una capa de rodadura a nivel de doble tratamiento superficial bituminoso y tiene un periodo aproximado de 3 años de construcción. Los rubros y el costo de cada componente son los detallados en la Tabla 1.

2. PRESUPUESTO GENERAL

Descripción	Unidad	Cantidad	Costo Unitario	Subtotal	Observación
				\$ 1,740.00	
Trabajos de campo					
Levantamiento topográfico	Km	2.3	\$200.00	\$460.00	Levantamiento topográfico estudio.
Extracción de núcleos de asfalto	u	4	\$50.00	\$200.00	Se obtendrá núcleos de el objetivo de verificar e propiedades físicas de la asfáltica
Registro de patologías	km	2.3	\$100.00	\$230.00	Levantamiento de difere existentes en el tramo e
Extracción de calicatas a cielo abierto	u	5	\$50.00	\$250.00	Levantamiento de infor fotográfico, coordenada
Conteo vehicular	u	1	\$600.00	\$600.00	Conteo de la composi
				\$ 600.00	Observación
Ensayos de Laboratorio					
Ensayos de Laboratorio (granulometría, Límites de Atterberg, humedad natural, Proctor Modificado y CBR)	u	5	\$100.00	\$500.00	Determinación de prop geomecánicas de la su
Estabilización de materiales granulares existentes	u	1	\$100.00	\$100.00	Determinación de prop geomecánicas de la su
				\$ 2,120.00	
Informes técnicos					
Diseño de pavimentos (evaluación y diseño)	km	2.3	\$300.00	\$690.00	Diseño de pavimentos
Diseño geométrico	km	2.3	\$300.00	\$690.00	Diseño geométrico
Diseño hidráulico	km	2.3	\$200.00	\$460.00	Diseño hidráulico
Presupuesto y especificaciones técnicas	Global	1	\$280.00	\$280.00	Presupuesto y especificaciones técnicas
				SUBTOTAL \$ 4,460.00	
				IVA 12% \$ 535.20	
				TOTAL \$ 4,995.20	



CONTRATO DENTRO DEL PROCESO DE CONTRATACIÓN DIRECTA Y CONSULTORIA PARA EL “ESTUDIO Y DISEÑOS DEFINITIVOS DE INGENIERIA PARA EL MEJORAMIENTO VIAL DEL TRAMO GUACHUN-ENTRADA A CRISTO REY-QUEBRADA EL CHOCAR DE LA PARROQUIA SAN CRISTÓBAL EN UN EXTENSIÓN APROXIMADA DE 2.3 KM”.

Comparecen a la celebración del presente contrato, por una parte el GOBIERNO AUTÓNOMO DESCENTRALIZADO PARROQUIAL RURAL DE SAN CRISTÓBAL, representada por Sr. Flavio Oswaldo Castro Calle, en calidad de PRESIDENTE, a quien en adelante se le denominará contratante; y, por otra la consultora TITANIUMROAD SERVICIOS DE INGENIERÍA C LTDA., representada legalmente por el Ing. Pedro Santiago Arce Idrovo, a quien en adelante se denominará contratista. Las partes se obligan en virtud del presente contrato, al tenor de las siguientes cláusulas:

Cláusula Primera.- ANTECEDENTES

1.1 De conformidad con los artículos 22 de la Ley Orgánica del Sistema Nacional de Contratación Pública, y 25 y 26 de su Reglamento General, el Plan Anual de Contratación de la contratante contempla la ejecución de: “ESTUDIO Y DISEÑOS DEFINITIVOS DE INGENIERIA PARA EL MEJORAMIENTO VIAL DEL TRAMO GUACHUN-ENTRADA A CRISTO REY-QUEBRADA EL CHOCAR DE LA PARROQUIA SAN CRISTÓBAL EN UN EXTENSIÓN APROXIMADA DE 2.3 KM”.

1.2. Previo los informes y los estudios respectivos, la máxima autoridad de la contratante resuelve aprobar el pliego del procedimiento de Contratación Directa de Consultoría CDC-GADPRSC-01-2021E para “ESTUDIO Y DISEÑOS DEFINITIVOS DE INGENIERIA PARA EL MEJORAMIENTO VIAL DEL TRAMO GUACHUN-ENTRADA A CRISTO REY-QUEBRADA EL CHOCAR DE LA PARROQUIA SAN CRISTÓBAL EN UN EXTENSIÓN APROXIMADA DE 2.3 KM”.

1.3. Se cuenta con la existencia y suficiente disponibilidad de fondos en la partida presupuestaria 73.06.05, denominada ESTUDIO Y DISEÑO DE PROYECTOS, conforme consta en certificación conferida por la Sra. Elsa Saguay Yanza secretaria-tesorera del Gobierno Autónomo Descentralizado Parroquial Rural de San Cristóbal, mediante documento N° 036-GADPRSC-S-2021 de fecha 27 de octubre del 2021.

Consultora contratada
TITANIUM ROAD SERVICIOS DE INGENIERÍA CÍA. LTDA.

Monto adjudicado
= 4.444,29 dólares

No tuvo ejecución
presupuestaria, puesto
que la obra se contrató
al final del año
quedando entregado
únicamente el anticipo
del 60% del contrato =
2.666,57 dólares

Culminación de estudios y
ejecución de la obra en el
2022 (obra de arrastre)

190007814000000

SWEADEN
Compañía de Seguros S.A.
CARÁTULA ÚNICA DE PÓLIZA

DENUNCIAMOS AL 0992374722 POR
COBROS ADICIONALES AL VALOR DE
ESTÁ PÓLIZA

SWEADEN COMPAÑÍA DE SEGUROS S.A., en lo sucesivo llamada "LA COMPAÑÍA", y quien (es) más adelante se designa(n) con el nombre de "EL ASEGURADO", convienen en celebrar el presente contrato de seguro sujeto a las Condiciones Generales aprobadas por la Superintendencia de Bancos y Seguros, con N° 2008-218 del 30/06/2008, y las particulares y especiales, teniendo primacía las últimas sobre las primeras.

SEGURO DE		TIPO DE DOCUMENTO	TIPO DE MONEDA	PÓLIZA No.	ANEXO No.	No. REFERENCIA
BUEN USO DE ANTICIPO		PÓLIZA	DOLARES AMERICANOS	0007814	000000	0000000

VIGENCIA DEL DOCUMENTO		DURACION DEL SEGURO		SUMA ASEGURADA	
DESDE LAS 12:00 HS. DE	HASTA LAS 12:00 HS. DE	SEÑ.	DÍAS	DEL DOCUMENTO	TOTAL ACTUAL
25/11/2021	25/03/2022	0	120	2.666,57	2.666,57

ASEGURADO : GOBIERNO AUTONOMO DESCENTRALIZADO PARROQUIAL DE SAN CRISTOBA (015367) **CEDELA :** 0160036380001
DIRECCION : VIA PAUTE CENTRO PARROQUIAL **CUBENCA-AZUAY 072214294**
ORGANIZADO : TITANIUMROAD SERVICIOS DE INGENIERIA CIA.LTDA. (220865) **CEDELA :** 0190425916001

DETALLE

LA GARANTIZAR BUEN USO DE ANTICIPO DEL CONTRATO "ESTUDIO Y DISEÑOS PRELIMINARES DE INGENIERIA PARA EL MEJORAMIENTO VIAL TRAMO GUACHUN - QUEBRADA A CRISTO REY-QUEBRADA EL CHOCAR DE LA PARROQUIA SAN CRISTOBAL - CON UNA EXTENSIÓN APROXIMADA DE 2.3KM"

CÓDIGO DEL PROCESO: CDC-GADPRSC-01-2021E

idemi03

TITULO DE CUENTAS

SEÑY JARAMILLO EXT. 100

OR DE SEGUROS :

061-DIRECTO

COMPONENTE: ECONÓMIO PRODUCTIVO

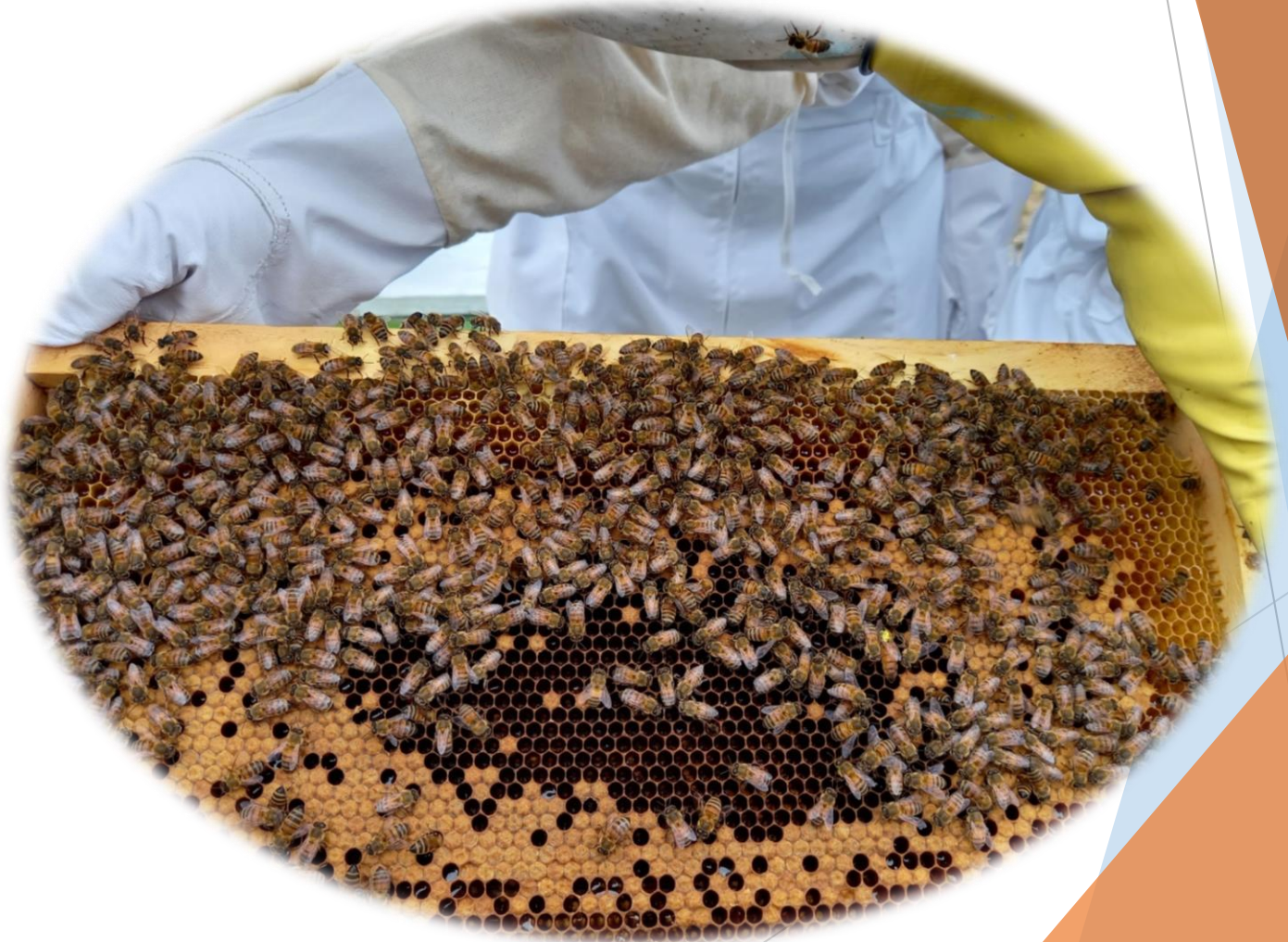

PROYECTO: FOMENTO A LA PRODUCCIÓN APÍCOLA

GASTO EJECUTADO = 4.427,66

ADQUISICIONES

- 11 Núcleos de colmenas
- Insumos apícolas



Se entrega una colmena a un beneficiario por comunidad

Los trajes apícolas
entregados
comprende: overoles,
mascarillas y guantes



Proyecto socializado con los
Presidente de las
comunidades en reunión
coordinado con el Ing.
Mauricio Orellana encargado
de la Comisión Económico
Productivo

De igual manera se entregó equipos apícolas como: Ahumadores, palancas y cepillos para apicultor



Para ser beneficiario de este proyecto, debía disponer de conocimientos básicos de apicultura y disponer de espacio adecuado para las colmenas

Se brindó asesoramiento técnico de manejo apícola



Se realiza el respectivo seguimiento

La socialización de este proyecto estuvo a cargo del Ing. Mauricio Orellana Vicepresidente del GAD Parroquial

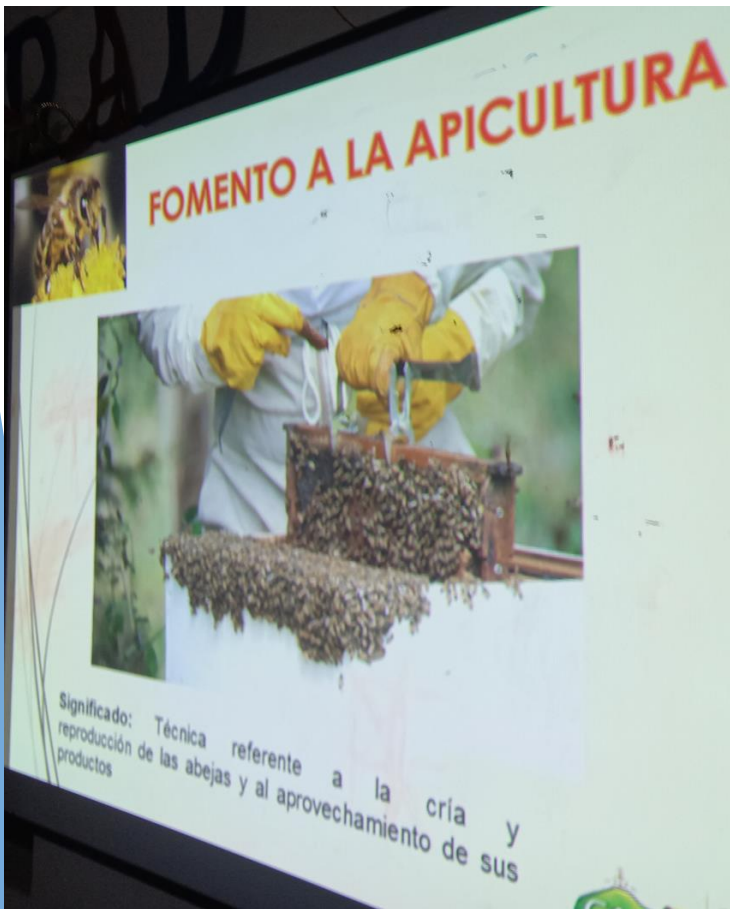

- La apicultura favorece a:
- Equilibrar la ecología y conservación de los ecosistemas
 - Generar ingresos económicos
 - Obetener productos naturales como la miel, la cera, el polen de abeja, la jalea real y el propóleo



PROYECTO DE:

**MEJORAMIENTO DE PASTOS
Y SIEMBRA DE PLANTAS
FRUTALES EN TUZHPO-
SULCAY**

GASTO EJECUTADO = 555,55

Únicamente se cancela honorarios profesionales del técnico que realizó el proceso de contratación pública



Para la adquisición se aplica el procedimiento de contratación pública Menor Cuantía Bienes

El proceso de contratación se concluye en febrero del 2022 como proyecto de arrastre



ARTICULACIÓN Y GESTIÓN CON OTRAS ENTIDADES PÚBLICAS Y ORGANIZACIONES LOCALES



**CON LA JUNTAS
ADMINISTRADORAS DE AGUA
POTABLE**

Gestión de plantas y
coordinación de minga
de siembra de plantas
nativas en la zona
afectada por los
incendios forestales



Se apoya con excavación
y tapado por cambio de
tubería de matrices

A Juntas de agua de:

- Tuzhpo
- Pastopamba
- San Pedro de Turuloma





**CON EL GAD
MUNICIPAL DE PAUTE**

Participación con adolescentes de la parroquia en el Circo de Los Dinosaurios, efectuado en el Mall del Río de Cuenca



El GAD Parroquial participa con todos los Vocales

Participación en el programa de Navidad denominado “La Caravana de la Alegría”



Participación en mingas de trabajos de construcción de la vivienda de ayuda social de la señora Rosa Sopla de Cantagallo



Participación en mingas de
reapeo de la Cancha de
Uso Múltiple de Pueblo
Nuevo



Los materiales fueron
entregados por el Municipio
del Presupuesto
Participativo 2021

Participación en reuniones de socialización de priorización de obras





**CON EL GOBIERNO
PROVINCIAL DEL AZUAY**

Gestión de maquinaria
y mantenimiento de la
vía principal tramo
Parque Pantionpamba
Tacapamba



- El GAD Parroquial aporta con la retroexcavadora para limpieza de cunetas, derrumbes cargado y desalojo de material



Los trabajos se coordinan con los líderes de la comunidad de Tacapamba, quienes solicitaron el apoyo

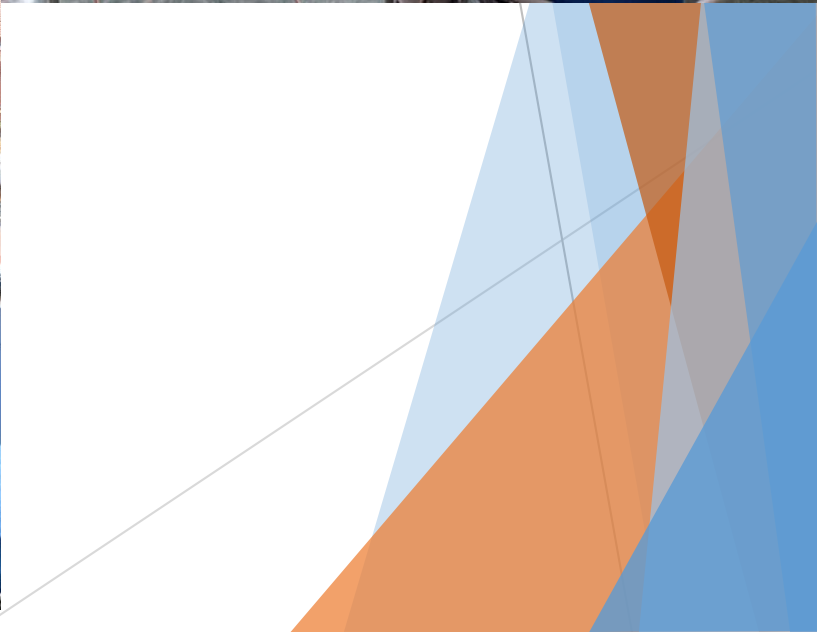

OBRA DE ARRASTRE DEL 2020

El mantenimiento vial a nivel de lastre, correspondiente a los recursos de la Tasa Solidaria 2019, se contrató a finales de diciembre 2020



Ejecución que se concluye en febrero de 2021, año en el que se cuenta con ejecución presupuestaria

Costo total de la obra =
49.552,54 dólares



Reuniones de coordinación de actividades de los proyectos establecidos mediante los diferentes convenios, sean estos productivos o viales



**CON EL SUBCENTRO DE
SALUD**

Apoyo en el proceso de vacunación de la segunda dosis contra el COVID-19





CON SOLCA

Se apoya con la coordinación para la atención preventiva contra el cáncer para los habitantes de la zona alta y zona baja



Se apoya con alimentación para los médicos, sin comprometer recursos del GAD Parroquial



**CON CONCEJO CANTONAL
PROTECCIÓN INTEGRAL DE
DERECHOS**

Se apoya en la coordinación de la marcha contra la violencia de género



Participan autoridades y diferentes organizaciones sociales de la parroquia

Se contó también con la participación de niños, niñas, jóvenes y adolescentes



Se apoya con refrigerios, sin comprometer recursos del GAD Parroquial



**CON LA ASOCIACIÓN DE
DESARROLLO COMUNITARIO**

Se coordina y se apoya en actividades en beneficio de la organización



Se gestiona apoyo institucional de AGROAZUAY



**CON EL CONSEJO NACIONAL DE
GOBIERNO PARROQUIALES
INSTANCIA DEL AZUAY**

Se gestiona asesoría jurídica para el análisis, debate y aprobación de normativa interna institucional para el buen manejo de su gestión y administración



También se gestiona y se recibe asesoría técnica de planificación, financiera y comunicación social, durante todo el ejercicio fiscal



**OTRAS ACTIVIDADES
CUMPLIDAS EN EL PERÍODO**

PROCESO DE RENDICIÓN DE CUENTAS DEL AÑO 2021

Participación de
dirigentes comunitarios
y organizaciones sociales
en la consulta ciudadana



Con fecha 30 de junio del 2021, mediante un acto solemne, con la participación presencial de los miembros de las directivas de las organizaciones sociales, se rindió el informe de Rendición de cuentas institucional del GAD Parroquial, correspondiente al año 2020



Reporte de la información financiera al
Ministerio de Finanzas

Reporte de la información al Sistema de
Gobiernos Autónomos Descentralizados (SIGAD)
de proyectos y programas para la obtención del
el Índice de Cumplimiento de Metas

Registro de información en la plataforma del
SIMWEB del Banco de Desarrollo del Ecuador B.P.



ACCIONES EJECUTADAS POR EL BIENESTAR DE LAS PERSONAS VULNERABLES

Mediante el personal de GAD Parroquial, se brinda asistencia social a las personas vulnerables que requieren ayuda personalizada

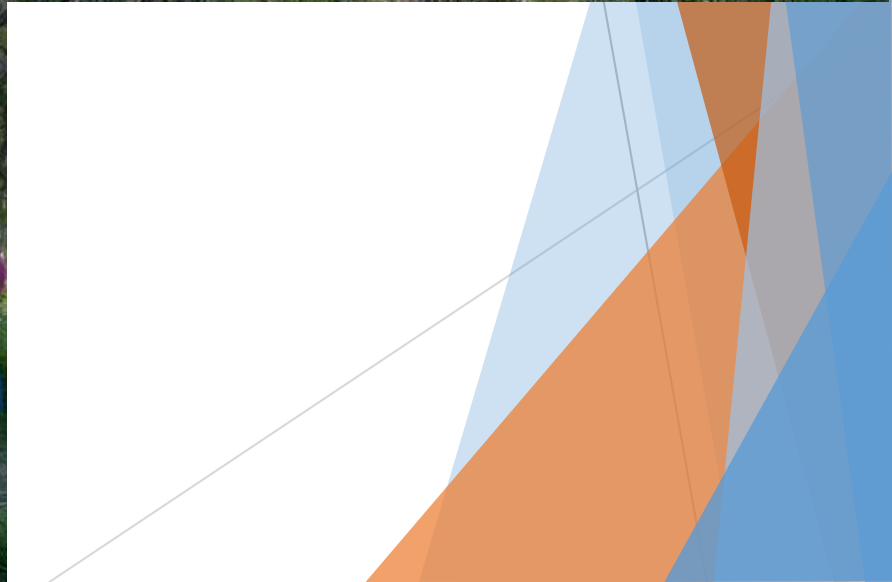

La transparencia, es la cualidad del ser humano de actuar con honestidad y a través del cual se puede ver con claridad sus acciones



GRACIAS POR SU ATENCIÓN